2017年中国共产党党内统计公报

中共中央组织部

截至2017年12月31日,中国共产党党员总数为8956.4万名,比上年净增11.7万名,增幅为0.1%。

中国共产党现有基层组织457.2万个,比上年增加5.3万个,增幅为1.2%。其中,基层党委22.8万个,总支部29.1万个,支部405.2万个。

一、党员队伍情况

党员的性别、民族和学历。女党员2388.8万名,占党员总数的26.7%。少数民族党员651.4万名,占7.3%。大专及以上学历党员4328.6万名,占48.3%。

党员的年龄。30岁及以下党员1331.4万名,31至35岁党员902.3万名,36至40岁党员823.3万名,41至45岁党员890.0万名,46至50岁党员888.8万名,51至55岁党员941.7万名,56至60岁党员660.6万名,61岁及以上党员2518.3万名。

党员的职业。工人(工勤技能人员)664.8万名,农牧渔民2549.9万名,企事业单位、民办非企业单位专业技术人员1355.5万名,企事业单位、民办非企业单位管理人员948.7万名,党政机关工作人员754.2万名,学生178.8万名,其他职业人员750.4万名,离退休人员1754.0万名。

二、发展党员情况

2017年,各地各部门共发展党员198.2万名,比上年增加7.1万名。

发展党员的性别、民族、年龄和学历。发展女党员81.0万名,占40.8%。发展少数民族党员21.0万名,占10.6%。发展35岁及以下党员161.3万名,占81.4%。发展具有大专及以上学历的党员86.0万名,占43.4%。

发展党员的职业和分布。工人(工勤技能人员)12.5万名(其中农民工0.9万名),企事业单位、民办非企业单位专业技术人员26.0万名,企事业单位、民办非企业单位管理人员20.3万名,农牧渔民35.8万名(其中外出务工经商人员1.4万名),党政机关工作人员11.3万名,学生69.9万名,其他职业人员22.4万名。在生产、工作一线发展党员100.6万名。

三、党内表彰情况

2017年全国各级党组织共表彰先进基层党组织17.0万个,表彰优秀共产党员96.6万名,表彰优秀党务工作者16.8万名。党中央追授廖俊波、黄大年同志"全国优秀共产党员"称号。

四、申请入党情况

截至2017年底,全国入党申请人1927.5万名,入党积极分子916.1万名。

五、党组织情况

党的地方委员会。全国共有党的各级地方委员会3208个。其中,省(区、市)委31个,市(州)委397个,县(市、区、旗)委2780个。

城市街道、乡镇、社区(居委会)、建制村党组织。全国8439个城市街道、31726个乡镇、100602个社区(居委会)、547152个建制村已建立党组织,覆盖率均超过99%。

机关、事业单位党组织。全国23.2万个机关单位已建立党组织,占机关单位总数的99.7%。51.6万个事业单位已建立党组织,占事业单位总数的95.2%。

企业党组织。全国18.5万个公有制企业已建立党组织,占公有制企业总数的91.2%。187.7万个非公有制企业已建立党组织,占非公有制企业总数的73.1%。

社会组织党组织。全国30.3万个社会组织已建立党组织,占社会组织总数的61.7%。

(注:本公报部分合计数或相对数由于单位取舍不同而产生的计算误差均未作机械调整。)

新华社北京6月30日电

永不褪色的精神礼赞

——献给新时代的中国共产党人

我们追问历史:

是谁点燃革命的星火,高擎信仰的旗帜,感召民族的奋起?

我们探问未来:

新时代,新征程,该怎样走好我们这一代人的长征路?

浩然天地间,习近平总书记的号令震撼时空:

"要实现党和国家兴旺发达、长治久安,全党同志必须保持革命精神、革命斗志,勇于把我们党领导人民进行了97年的伟大社会革命继续推进下去,决不能因为胜利而骄傲,决不能因为成就而懈怠,决不能因为困难而退缩,努力使中国特色社会主义展现更加强大、更有说服力的真理力量。"

风雨兼程,苦难辉煌。中国共产党人带领亿万中国人民,战胜一切艰难险阻,开辟了一条波澜壮阔的复兴之路!

不忘初心,牢记使命。砥柱中流的中国共产党人,接续奋斗的时代英雄,依然在中华大地书写气壮山河的壮丽诗篇,在人民心中铸就永不褪色的精神丰碑!

这是雪后的西藏隆子县玉麦乡(2017年10月31日摄)。新华社记者 普布扎西 摄

在江西永新县三湾乡三湾村田西村小组,时任村支部书记的邢镭(右)和村民刘小林在交流紫稻生长状况(2013年8月10日摄)。 新华社记者 周科 摄

在山西省右玉县李达窑乡马头山,李云生在查看松树的生长情况(2017年7月24日摄)。 新华社记者 詹彦 摄

"蛟龙"号载人潜水器进入水中,进行中国大洋38航次最后一潜(2017年6月13日摄)。 新华社记者 刘诗平 摄

为了民族复兴·英雄烈士谱

宁死不屈的工农运动先锋——欧阳洛

这是欧阳洛像(资料照片)。 新华社发

新华社南昌6月26日电 (记者范帆) 在江西省永新县芦溪乡南阜村的村口,三棵百年古樟树静静伫立,年少时的欧阳洛曾在这三棵樟树下学习和阅读进步书籍。

欧阳洛,曾用名毛春芳,1900年生,江西永新人。1922年考入南昌第一师范,经常阅读《向导》《红灯周刊》等进步书刊,积极参加由赵醒侬、方志敏等领导的反对江西军阀的斗争。1923年加入社会主义青年团,1924年加入中国共产党。

1925年1月,受党组织派遣,欧阳洛到吉安从事党的工作,发展了10多名党员。同年9月,他来到永新开展革命工作,领导农民运动,壮大党的队伍。

1926年7月,中共永新支部成立,欧阳洛担任支部书记,先后发展了贺子珍、贺敏学等一批党员,并组织农民协会和农民自卫军。北伐军进入永新后,他担任了新的政权机构——县行政委员会委员长和县农民协会委员长。欧阳洛领导广大农民打倒豪绅地主,进行减租减息斗争,同时开展移风易俗、改革社会陋习的教育,特别是雷厉风行地实行禁烟运动。在他的领导下,永新农民、工人、学生等各阶层各方面都被发动起来,工农运动进入空前高涨的时期。

1927年4月,中共永新临时县委成立,欧阳洛担任书记。四一二反革命政变后,国民党右派分子、土豪劣绅与土匪勾结,纠合反动武装攻打永新县城,逮捕了一批共产党员和革命群众。他一面组织同志紧急转移,一面联络宁冈、安福、莲花三县农民武装,于7月分三路进攻永新县城,赶走反动派,营救出被捕的党员和群众。

7月下旬,根据江西省委指示,欧阳洛参加了八一南昌起义。起义部队南下后,他历尽艰险抵达上海找到党组织,化名毛春芳,被派到沪东区领导开展工人运动,后任沪东区委书记。他深入工人群众中进行细致的宣传动员,发展党员和团员,组织罢工,维护工人权益。经过努力,沪东区的主要工厂都建立起党的组织,恢复了正常的工作。

1929年6月,欧阳洛调任沪西区委书记,他积极开展各种斗争,使沪西区的工作有了新的起色。1929年9月,党中央决定重组湖北省委,欧阳洛担任省委常委兼宣传部部长。

1930年2月,欧阳洛担任湖北省委书记兼组织部部长。4月5日,由于叛徒出卖被捕。在狱中他受尽各种酷刑,始终坚贞不屈。面对敌人的威逼利诱,欧阳洛大义凛然地回答:"大丈夫死就死,决不投降!"英勇就义时年仅30岁。

如今,在永新县革命烈士纪念馆的门口,矗立着欧阳洛烈士的铜像,馆内陈列着他的部分遗物和生平事迹介绍资料。每当清明节、烈士纪念日,当地中小学生都会在这里举行追思和纪念活动,向欧阳洛的铜像敬献花篮,缅怀这位为国捐躯的革命先烈。

"欧阳洛是一名有着坚定革命信仰的战士,他为了革命事业献出了宝贵的生命。这种精神将一直激励着后人不忘初心、砥砺前行。"永新县革命烈士纪念馆馆长贺新平说。

刘愿庵:此身纯为被压迫者牺牲

这是刘愿庵像(资料照片)。 新华社发

新华社西安6月27日电 (记者李浩) "我现在准备踏着先烈们的血迹去就义。我已经尽了我的一切努力,贡献给了我的阶级,贡献给了我的党。"这是革命烈士刘愿庵被捕后写给妻子的遗书中的一段话。

刘愿庵,1895年生,字坚予,陕西咸阳人。1908年随父移居南昌,入大同中学读书。1911年辛亥革命爆发后弃学奔赴南京,拥护孙中山。参加学生军,声讨袁世凯,后一度在川军任职。1923年初,他参加了共产党人恽代英在成都组织的"学行励进会",发行《励进周刊》,传播革命思想。后又建立"蓉社",发展社员20多人,恽代英负主要责任,刘愿庵作具体指导。

1925年上海五卅惨案发生后,刘愿庵被推举为在宜宾成立的"叙州五卅惨案后援会"的负责人之一,领导群众开展反帝爱国斗争,不久加入中国共产党。同年冬,四川部分共产党员在重庆中法大学秘密召开会议,正式成立中国共产党重庆地方执行委员会,刘愿庵任执行委员会委员兼成都特别支部书记。在成都,他以办报为社会职业,后任四川省参议会秘书。

1926年冬,刘愿庵在川军中开展军运工作,配合刘伯承等领导的泸(州)顺(庆)起义。他在陈书农部任师政治部中校宣传科长,兼任军官教育团政治教官。

大革命失败后,刘愿庵领导成都党的地下组织同国民党反动派进行了坚决斗争。1927年9月起先后任中共四川临时省委秘书长和省委宣传部主任、宣传委员会书记。1928年4月任中共四川临时省委代书记。同年6月,赴莫斯科出席党的六大,当选为中共第六届中央候补委员。六大后,刘愿庵领导了四川省委的重建工作。

1929年2月,在成都召开临时省委扩大会议,刘愿庵传达党的六大精神,会议正式选举刘愿庵任中共四川临时省委书记。1929年4月,他发动和领导了万源固军坝起义,在川东地区树起了一面武装斗争的旗帜。同年6月,领导了邝继勋、罗世文等发动川军第二十八军第七混成旅的遂(宁)蓬(溪)起义,成立了中国共产党四川工农红军第一路总指挥部。中共四川省委正式成立后,刘愿庵任省委书记。

1930年5月5日,由于叛徒出卖,刘愿庵在重庆被捕。军阀刘湘早知刘愿庵的才华和他在我党中的地位,妄图收买他,以"院长""厅长"等高位和每月薪俸二百元大洋为诱饵,要他脱离革命,退出共产党。刘愿庵坚决拒绝了反动军阀当局的劝降利诱和死亡威胁,保持了共产党人的崇高气节。他针对反动派的诱降说:"信仰不同,不可能同路。共产党追求的是真理,共产主义是历史的必然趋势。这不是什么歧途,而是一条光明之路!"

5月6日,在敌人的军事法庭上,刘愿庵神态自若,把法庭当讲台,宣传党的主张及共产主义真理。当敌人的军法官询问他的姓名和职业时,刘愿庵昂首挺胸,理直气壮地答道:"全世界无产阶级的斗士、中国共产党党员、四川省委书记刘愿庵。"在拒绝敌人的劝降和进行法庭上的斗争后,刘愿庵深知敌人将会置自己于死地。临刑前一天,他给爱人和姐夫写了遗书,在最后不忘鼓舞妻子:"不要伤痛,努力工作,我在地下有灵,时刻是望着中国革命成功,而你是这中间一个努力工作的战斗员!"

1930年5月7日,刘愿庵高呼着"中国共产党万岁""共产主义万岁"的口号,英勇就义,时年35岁。

如今,刘愿庵写给姐夫的遗书藏于重庆三峡博物馆,这封遗书长29厘米,宽24厘米,毛笔书写,历经沧桑依然闪耀着信仰的光芒。"此身纯为被压迫者牺牲,非有丝毫个人企图。"刘愿庵的初心和理想跨越历史继续激励着后人。

"乌蒙骄子"刘平楷:为共产主义奋斗到底

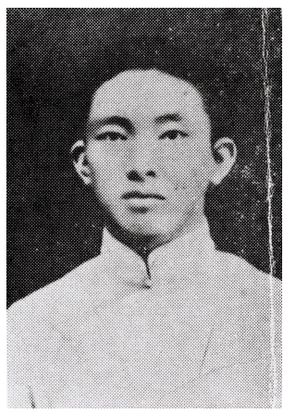

这是刘平楷像(资料照片)。 新华社发

新华社昆明6月28日电 (记者字强) 仲夏时节,滇东北雨水丰沛。在山高路陡、云雾缭绕的乌蒙山区辗转数百公里后,就到了革命先驱刘平楷的出生地彝良县。该县是著名的革命老区,川滇黔边区红军游击纵队曾在此建立革命根据地。

走在依山傍水的彝良县城,提起"刘平楷"这个名字,很多老百姓都说:"这位大英雄是乌蒙山区人民的骄傲!"

刘平楷,字履端,曾用名刘少猷等,1902年10月出生于云南省彝良县角奎镇(今彝良县城)。刘平楷天资聪慧,7岁进私塾读书,1917年到昆明省立一中求学,由于思想活跃,接受新事物快,是省立一中受到马克思主义思想影响较早的学生。

1919年,五四运动的风暴席卷全国,刘平楷在昆明参加了"云南学生爱国会",在学生运动中打头阵,声援北京学生爱国民主运动。

1922年5月,刘平楷离家赴京求学。在李大钊、邓中夏等革命先驱的引导下,他努力学习马克思主义理论,积极投入反帝爱国斗争,1923年加入中国共产党。随后,受党组织派遣,参加京汉铁路工人大罢工,到长辛店协助邓中夏做宣传工作。1924年秋,刘平楷受中共北方委员会和李大钊的派遣,赴河南信阳从事工人运动和党的工作,先后担任中共信阳地方执行委员会书记、中共豫陕区执行委员会常委。

1927年大革命失败,在白色恐怖笼罩的严峻时刻,刘平楷被任命为中共南京地委书记。他置生死于度外,与敌人进行了坚决的斗争,后调任上海沪东区委书记、闸北区委书记。

1928年5月,中共中央决定由刘平楷担任中共湖北临时省委书记,以恢复遭敌破坏的湖北党组织。他在形势非常险恶的情况下采取了一系列果断措施,避免了党组织遭受更大的损失并逐步恢复。1928年底,刘平楷受中央委派,以特派员的身份与谢觉哉前往东北。中共满洲临时省委建立后,刘平楷担任省委书记兼军委书记,不久又担任了中共第四届满洲省委常委、代理省委书记。

1929年秋,刘平楷根据工作需要回到云南,于1930年春担任中共云南省委常委、组织部部长,并在省委书记赴滇南工作期间,负责省委的日常工作。在云南,刘平楷呕心沥血,抱病工作,还千方百计筹措经费。

1930年5月5日,在敌人的大搜捕中,刘平楷为了保护省委的机密文件并安排有关同志转移,不幸被捕。在狱中,敌人对他先施以高官厚禄的引诱,被他严词拒绝。敌人又对他严刑拷打和刑讯逼供,他坚贞不屈,严守党的秘密。面对敌人"你要顽固到底,就难免一死,谁也保不了你!"的威胁,刘平楷斩钉截铁地说:"大丈夫不怕死,为何以死惧之!成全我一个烈士的美名,不也好吗!"

刘平楷把监狱当作新的战场,他在狱中鼓励难友们要保持革命气节,不要被敌人淫威所吓倒,他还给大家讲授马克思主义理论和革命斗争经验。他在狱中给妻子写信说:"为党的事业和人民的解放而死,我心甘情愿。"并勉励妻子"对共产主义要有坚定不移的信念,要为之奋斗到底"。

1930年7月26日,刘平楷英勇就义,年仅28岁。

烈士永生,浩气长存。刘平楷视死如归的共产主义献身精神早已成为乌蒙山区各族人民的宝贵精神财富,激励着一代代后人矢志不渝,艰苦奋斗。

始终同人民想在一起、干在一起

(上接1版)树立正确的历史观、大局观、角色观……历史从不眷顾因循守旧、满足现状者,机遇属于勇于创新、永不自满者。贯彻落实新发展理念、打好三大攻坚战、为人类作出更大贡献,需要一大批"闯将""尖兵"冲锋陷阵。新时代再出发,我们要以"功成不必在我"的精神境界和"功成必定有我"的历史担当,推动改革不停顿、开放不止步,团结带领亿万人民奋力夺取新时代中国特色社会主义伟大胜利。

始终同人民想在一起、干在一起,就要奋发有为,以更硬的肩膀扛起历史责任。打铁必须自身硬。党要团结带领人民进行伟大斗争、推进伟大事业、实现伟大梦想,必须毫不动摇坚持和完善党的领导,毫不动摇深入推进党的建设新的伟大工程。攻坚克难,共产党员是排头兵;跨越发展,领导干部是领头雁。能不能做到守土有责、守土负责、守土尽责,是不是能够在其位、谋其政、干其事、求其效,人民期待着我们的担当,历史凝望着我们的作为。全党既要政治过硬,也要本领高强,保持爬坡过坎的压力感、奋勇向前的使命感、干事创业的责任感,以钉钉子精神做实做细做好各项工作,一步一个脚印将伟大梦想变为中华大地的生动实践。

2019年,新中国成立70周年;2020年,全面建成小康社会;2021年,中国共产党成立100周年;2035年,基本实现社会主义现代化;2050年,全面建成社会主义现代化强国……这些重要时间节点,呼唤着我们接续奋斗、永远奋斗。踏上万里征程,心怀千秋伟业,让我们紧密团结在以习近平同志为核心的党中央周围,以习近平新时代中国特色社会主义思想为指引,强化"四个意识"、坚定"四个自信",举理想之旗、扬奋斗之帆,把党和人民事业继续推向前进。 新华社北京6月30日电

地址:吕梁市离石区八一街10号 邮编:033000 排版:吕梁日报社激光照排中心 印刷:吕梁市印刷厂 广告刊登热线:0358—8224975 全年订价:396元