政教专刊部主办 组版:闫广明 责编:冯海砚 校对:白颖凯 电子信箱:llrbzhjb@163.com

奋斗百年路 启航新征程

学党史 悟思想 办实事 开新局

汲取信仰力量 汇聚笃行合力

——交城县第四期习近平新时代中国特色社会主义思想读书班暨党史学习教育专题班侧记

□ 孙宝忠 杨倩 刘琼

夏日炎炎、骄阳似火。但交城县委党校的教室内,热烈而浓厚的读书学习氛围愈加浓郁。

7月8日至23日,交城县第四期习近平新时代中国特色社会主义思想读书班暨党史学习教育专题班在县委党校举行。来自全县各条战线的42名新任职科级干部汇聚于此,走进教室、回到课堂,开展集中封闭式学习充电。所有学员集中精力潜心学习,畅谈体会,交流收获,学党史、悟思想、办实事、开新局,持续推动党史学习教育走深走实,凝聚起建功新时代、奋进新征程的强大合力。

“这次习近平新时代中国特色社会主义思想读书班暨党史学习教育专题读书班,主要任务是深入学习习近平总书记‘七一’重要讲话精神和关于党史学习教育的重要论述,聚焦学史明理、学史增信、学史崇德、学史力行,把理论和实际结合起来、历史和当下贯通起来,不断从党史中汲取前进的智慧和力量,推动交城‘十四五’发展迈好第一步、见到新气象。”在7月9日举行开班仪式上,县委副书记、县委党校校长高元胜开宗明义。

高规格师资授课 助力干部读懂思想精髓

此次培训,交城县委党校继续深入落实县级领导干部上讲台制度,开班第一讲由县委常委、宣传部部长李佃忠作题为《“践行‘两个维护’ 做忠诚共产党员”》专题讲座,引导学员们做践行“两个维护”的排头兵,以实际行动投身交城改革实践。

“李部长整堂讲座脉络清晰,理论性和实践性都很强,为我们全面理解和把握坚决做到‘两个维护’具有很强的指导意义。”县医保局副局长韩兆宇说。

“中央党校(国家行政学院)副校(院)长谢春涛讲授的‘深入学习贯彻习近平总书记在庆祝中国共产党成立100周年大会上的讲话精神’专题讲座让大家受益匪浅。虽说是通过视频学习,但就像置身于我们班的学习现场,让我们通过学习感受到了这些年我们党带领人民取得的重大成就,为我们基层干部奋进新时代、走好新征程进一步指明了前进方向。”洪相镇副镇长段丽珍说。

学习班还邀请山西省委党校张宏华、丰存斌两位教授,分别就百年党史和政治建设做了专题讲座。学员们反响热烈,两场专题讲座视野开阔、主题鲜明、内容丰富、重点突出,对推动交城党史学习教育走深走实和政治建设有重大意义。大家纷纷表示,在今后工作中,将进一步提高思想认识,准确把握交城推动高质量发展的战略任务,更好地担负起“转型引领蹚出新路、挺进全省第一方阵”的使命。

新华社中国经济信息社舆情监测中心高级分析师、主任编辑王正润讲授的“全媒体环境下舆情风险分析与应对”,县纪委副书记、监委副主任张俊升讲授的“坚守纪法底线、忠诚履职尽责、做新时期党和人民的好干部”,县应急管理局应急救援指挥中心主任杜冬明讲授的《安全生产法解读》,以及县委党校优秀青年教师纷纷登台授课,习近平总书记“七一”重要讲话精神阐释、乡村振兴战略解读、宪法知识讲授,等等,学员们醍醐灌顶、深受启发。

交流讨论热烈 激发改革思想火花

以小组为单位进行讨论,是这次读书班的一大亮点。

7月13日,一场围绕着“如何深入学习贯彻习近平总书记‘七一’重要讲话精神”的专题讨论在教室火热展开。大家你一言我一语,讨论得十分热烈。有学员说应该发扬习近平总书记提到的伟大建党精神,在工作中严格要求自己;有人说习近平总书记讲话中宣布我国已经全面建成小康社会振奋人心,接下来要投身乡村振兴中,用行动把工作做好,为交城乡村振兴贡献自己的力量。

力量,在学思践悟中凝聚。“通过学习讨论,大家更加坚定了马克思主义信仰和中国特色社会主义信念,坚定了共产党人的初心和使命。”“此次培训让我们对工作的方向有了更清晰的把握,破解难题的能力得到了提高,使命感和担当意识进一步增强,推进深化改革的信念更加坚定。”“今年是中国共产党成立100周年,在这关键的历史时刻,重温党的百年奋斗光辉历程,正当其时,意义非同寻常。”

同一种声音,在各个讨论组一次次传出。“及时、解渴”是所有学员的共识,“倍感振奋,受益匪浅”是所有学员的共同感受。

通过讨论,学员们在许多重大问题上进一步统一思想,达成共识。通过讨论,学员们如何践行初心,担当使命,也开始在脑海里渐渐清晰。

学在前、走在前、做在前。在每天的晨读领学中,学员们坚持集中学习与个人自学相结合,聚焦学史明理、学史增信、学史崇德、学史力行,深入学习贯彻习近平新时代中国特色社会主义思想,全面系统学习党的百年奋斗史和《习近平论中国共产党历史》《毛泽东邓小平江泽民胡锦涛关于中国共产党历史论述摘编》《习近平新时代中国特色社会主义思想学习问答》《中国共产党简史》等,大家对重要篇目逐章逐节、逐字逐句深研细读,力求学深悟透、真正掌握精髓要义。一本本书籍都标注着重点内容,一本本笔记都记录着心得体会。

把学习落到实践中 在实干笃行中彰显担当作为

知史而智,向史而新。学习的落脚点,是让初心融入血脉、把使命扛在肩头,在学以致用中奋勇前进。

在读书班结业仪式上,交城县委常委、组织部部长左燕娜寄语全体学员:这次读书班,既是积极响应习近平总书记“全党来一个大学习”号召的现实需要,更是落实党史学习教育教育活动的有利契机,也是庆祝中国共产党成立100周年的实际行动,可以说既是一次政治上的大洗礼,也是一次能力上的大提升。通过晨读领学、专题教学、现场导学、网络自学、论坛研学等,很好地满足了大家多层次、多方位的需求,非常务实管用。不少同志表示这次培训犹如一场及时雨,不仅取到了真经,摸到了窍门,还增强了做好本职工作的本领。

学习固然重要,但比学习更重要的是抓好贯彻落实。对此,学员们纷纷表示信心十足,要把这次读书班上的收获,把学习交流的成果,内化为新的思想观念和思维方式,转化为做好本职工作的具体举措。

政法系统的学员表示,将以习近平新时代中国特色社会主义思想为指导,深入学习贯彻习近平法治思想,以党史学习教育为牵引,以政法队伍教育整顿为抓手,推动基层政法工作高质量发展。

“将适应新形势新任务新变化,与时俱进提升视野格局、转变理念思维、改进工作方法,努力使乡村振兴工作更加符合形势发展需要、更加贴近农业农村实际、更加顺应农民群众期盼。”

“作为一名基层党员干部要按照县委、县政府安排部署,一心一意为民生,把党史教育成果物化为务实之举、为民之策和发展之力。”

……

回望党的百年辉煌历程,站在前行的新起点,学员们激情满怀、再鼓干劲。学员们一致表示,要围绕县“两会”确定的各项目标任务,强化“快”的节奏、“抢”的意识、“争”的劲头,为奋力实现“转型引领蹚出新路、挺进全省第一方阵”宏伟目标贡献力量和智慧。

文水县12个乡镇法官诉调对接工作室全部挂牌

本报讯 (记者 冯海砚 通讯员 贺瑜玥)为更好地服务全面推进乡村振兴,推进县域治理体系和治理能力现代化,进一步健全完善非诉讼纠纷解决机制,坚持和发展好新时代“枫桥经验”,文水县人民法院统筹推进,在全县各乡镇建立法官诉调对接工作室。目前,12个乡镇的法官诉调对接工作室全部挂牌。

该院6个人民法庭的10名法官与辖区各乡镇的调解员实现对接,采取定期或预约的方式,指导人民调解,开展诉调对接等工作。这是该院继诉前人民调解、道交一体化后又一创新举措。今年1月到7月,该院受理民事案件1856件,人民法庭受理案件总数占民事案件总数的55%,共受理案件1017件,审结668件,其中调解撤诉390案,人民法庭调撤率58.38%。

设立“法官诉调对接工作室”,是人民法庭主动参与辖区乡镇、村、社区纠纷化解工作,推动建立从源头预防、非诉化解、多元解纷基层矛盾纠纷解决链,实现“小事不出村、大事不出镇、矛盾不上交”的重要途径。该院将坚持以人民为中心,坚持面向农村、面向基层、面向群众的原则,坚持服务全面推进乡村振兴、服务基层社会治理、服务人民群众高品质生活需要,进一步深化诉源治理,推进人民法庭实质化运行,不断增强人民群众获得感、幸福感和满意度。

吕梁中院减刑假释案件首次引入人民陪审员参与

本报讯 近期,吕梁市中级人民法院减刑假释庭依法对36件减刑案件进行了公开开庭审理,人民陪审员首次作为审判人员参与庭审。

在庭审中,人民陪审员在审判席就座,全程观摩案件审理,听取各方意见。庭后,人民陪审员对罪犯的犯罪情节和改造表现进行深刻分析,并分别从感性认识角度、法律层面发表意见建议。

引入人民陪审员参与减刑假释案件庭审及评议,能够让群众“零距离”接触减刑假释司法审判,最大限度保障人民群众对案件审理的知情权、参与权、表达权。同时,人民陪审员可以把社区价值、生活经验带入审判,对罪犯再犯的可能性、减刑幅度社会接受度等方面进行合理评估,进一步促进司法公正,提升司法公信力,从而提高人民群众对法院工作的认同度,推动庭审实质化。 (樊雪剑)

新闻专递

来自抗击疫情一线的报道

连日来,吕梁便民服务中心设立临时检查点,严控车辆和无关人员等出入,工作人员手持测温计,对前来办事市民进行一一询问排查、登记并进行体温检测。同时按照有关规范对人员聚集地进行消毒,以最大程度降低疫情防控风险。

记者 冯海砚 摄

吕梁大武机场:多措并举筑牢疫情防线

本报讯 针对当前疫情防控形势出现的新变化、提出的新要求,吕梁大武机场迅速落实党中央、省、市部署要求,以最严标准、最高要求对疫情防控工作进行安排部署,多措并举织密防控网,筑牢疫情防控空中防线,确保旅客安全顺利出行。

航站楼是机场疫情防控重点区域,大武机场严格按照最新防疫指南和标准,进一步加强中高风险地区入港人员管控,对进出港旅客逐一进行体温检测、健康码、行程码查验;在旅客等待区、安检口等区域,均设置免洗消毒液;同时,安排专人动态提醒旅客佩戴口罩,落实一米线排队距离,以更细举措扎实做好疫情防控工作。“针对中高风险地区以及中高风险地区所在地市回吕人员,按照疫情防控办的要求进行信息推送、临时隔离以及转运等工作。对发热、红黄码旅客应急处置预案进行了修订完善,开展桌面演练,确保旅客安全顺畅出行。”吕梁大武机场安全质量部部长王元介绍说。

按照“外防输入、内防反弹”工作方针,吕梁大武机场进一步强化属地“第一落点”管控责任,关口前移,管控前置,联合当地疾控部门每3日对吕梁机场进行一次全员核酸检测和航站楼全范围环境检测。在持续做好常态化疫情防控工作同时,全力为旅客提供安全、便捷、舒心的出行服务。

王元提醒广大旅客,出行前了解当地的疫情防控政策,及时调整出行计划,进出航站楼佩戴好口罩,保持安全距离,做好个人防护,群防群控,筑牢安全屏障。
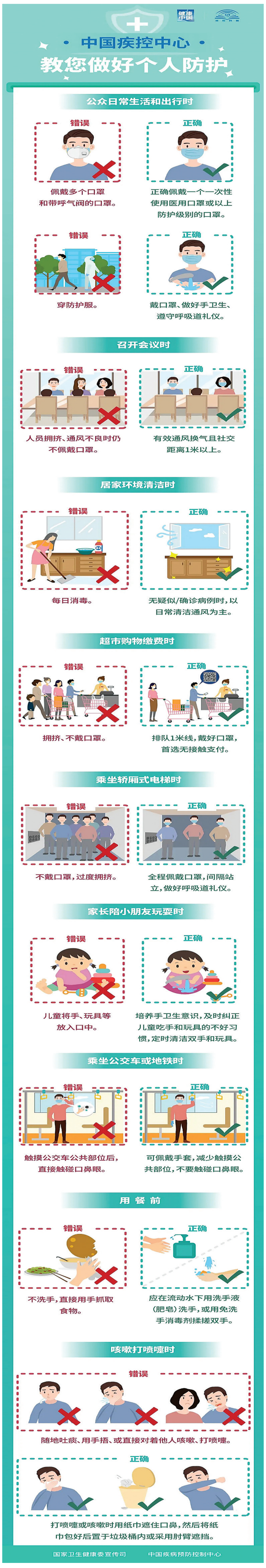
(李子夜 张德金)