方山县典型经验做法被中办国办通报

国家乡村振兴局综合司全国推广

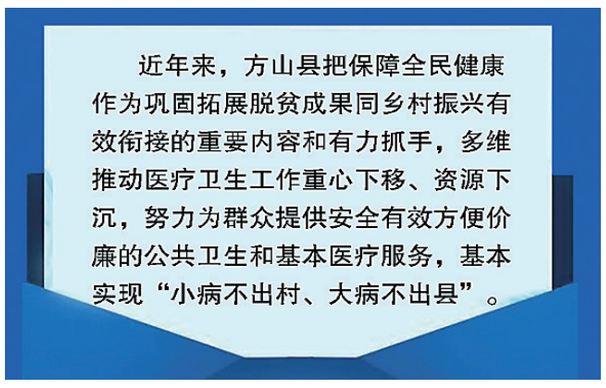

本报讯 近日，笔者在《中国乡村振兴》微信公众号上获悉：方山县一典型经验做法被中办、国办通报。国家乡村振兴局综合司关于推广2022年度巩固拓展脱贫攻坚成果同乡村振兴有效衔接考核评估典型经验做法的函中指出，中共中央办公厅、国务院办公厅于2023年5月26日印发的《关于2022年度巩固拓展脱贫攻坚成果同乡村振兴有效衔接考核评估情况的通报》中，以清单形式通报了61项典型经验做法。其中：山西省吕梁市方山县重心下移资源下沉，多维度提升基层医疗服务水平的典型做法榜上有名，排序第六位。

（方新办）

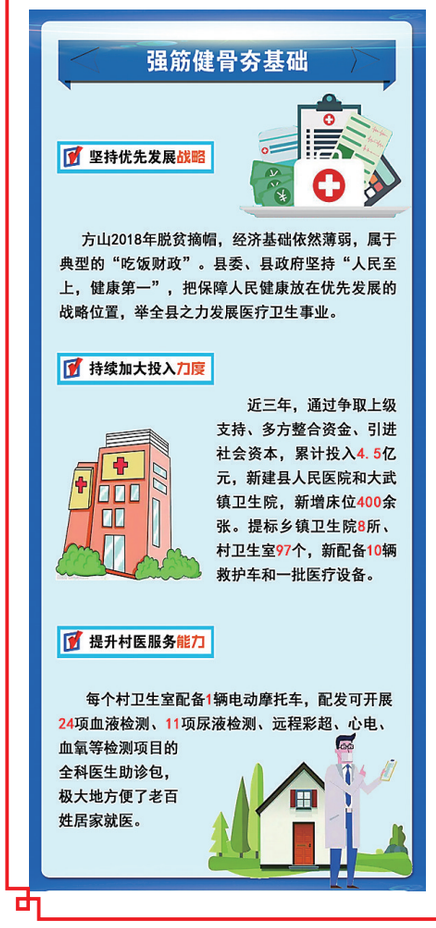

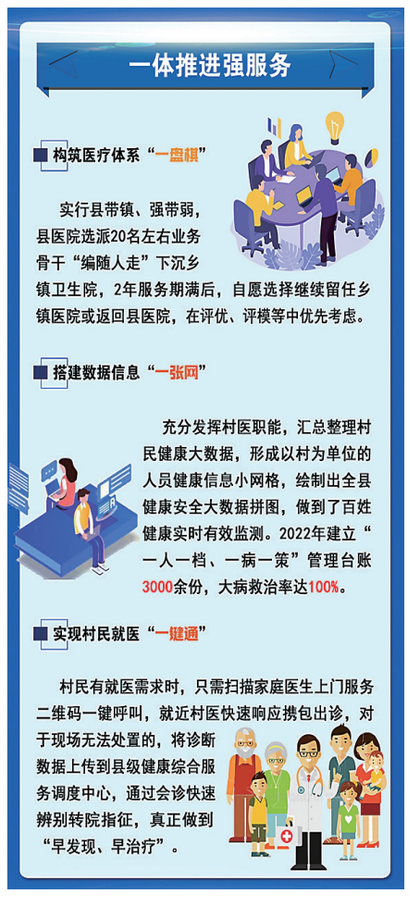

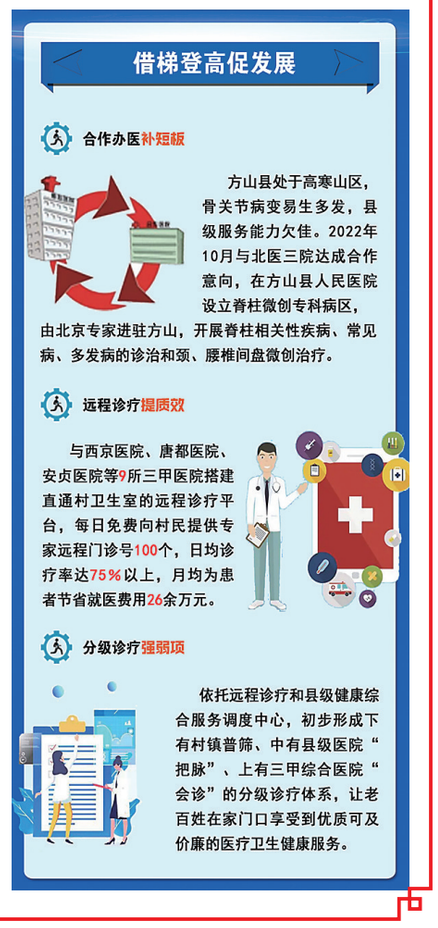

方山示范区企业党委

主题党日跟党走 志愿服务随赛跑

本报讯 “迎七一·践初心·跟党走”。6月23日上午，方山生态文化旅游示范区企业党委在所属支部——北武当山旅游开发有限公司党员活动室开展了一场别开生面的主题党日活动，把主题党日与24日开赛的2023“方山农商行杯”北武当山半程马拉松赛暨健步大会有效结合起来，开出了新成效，开出了新担当，开出了新作为。

方山县委常委、方山生态文化旅游示范区党工委书记、管委会主任、企业党委书记高文祥与示范区机关、企业支部全体党员一同齐唱《国际歌》，重温入党誓词，集中学习《党的二十大报告辅导读本——强化企业科技创新主体地位》等活动。方山生态文化旅游示范区党工委副书记杨乃平主持活动，方山生态文化旅游示范区党工委委员、管委会副主任韩建忠、陈冲，示范区党委委员胡静、赵少锋等参加活动。

（本报通讯员）

方山县将在7月前两日开展 消费扶贫电商助农活动

本报讯 为更好推进消费扶贫帮扶工作，方山县乡村e镇项目实施方——山西乐村淘网络科技有限公司方山分公司将于7月1日至7月2日，在该县电子商务公共服务中心和田园里景区，开展消费帮扶直播带货活动，希望广大群众及经销商届时光临，让我们一起为乡村振兴贡献力量，一起为农特产品走出方山助力加油。

此次活动由方山县电子商务和数据应用服务中心主办。活动期间，将安排专人进行答疑解惑，为群众做好“保姆式”咨询服务，保障全民参与、精准帮扶。同时，还将通过衔接商会、对接展会等方式，大力宣传推介农特产品，不断扩大品牌影响力，强化品牌辨识度，拓宽方山县农特产品的销售渠道，带动更多农特产走向全国市场。（武美美）

林海穿越 禁毒宣传

方山县北武当镇主题党日活动有新意

本报讯 为深入贯彻习近平总书记关于禁毒工作重要指示精神，全面落实国家禁毒委员会《关于加强新时代全民禁毒宣传教育工作的指导意见》，聚焦防范毒品滥用，普及毒品预防教育，广泛动员全社会共同参与新时代禁毒人民战争，全面掀起全民识毒防毒拒毒热潮。6月15日上午，方山县北武当镇组织全体镇机关干部、各村主干、第一书记及驻村工作队成员开展了“全民禁毒·健康生活”为主题的健步走活动。

北武当镇林草丰茂，花草繁多，森林覆盖率达70%以上。为进一步营造平安、稳定、和谐发展局面，镇党委创新主题党日活动形式，结合当前禁毒工作宣传实际，组织开展了此次活动。上午8时，全体人员集中来到了镇辖域骨脊沟，大家坚持“不放过一处、不留一块”的原则，在健步走活动过程中全面开展禁种踏查，不留死角、不留隐患，彻底消除非法种植毒品原植物违法犯罪行为。活动中，该镇政府还采取悬挂横幅、张贴公告、流动宣传车、给人民群众的一封禁毒信等多种形式展开宣传。通过向群众讲解毒品的危害、毒品的种类、如何认清制毒窝点等知识，鼓励广大人民群众积极检举、揭发非法种植毒品原植物和吸贩毒品等违法犯罪行为。

通过主题党日和禁毒健步走相结合的方式，吸引了更多群众对“禁种铲毒”的关注，进一步宣传了禁毒知识，让群众充分认识到非法种植毒品的危害性和复杂性，有效形成远离毒品、崇尚健身、参与健身，追求健康文明生活方式的浓厚氛围。（薛荣）

一周时间，跑了8户企业，签了6个合作协议，形成意向投资12亿元。

方山县：“花城沪上”广招商 推介会上成果多

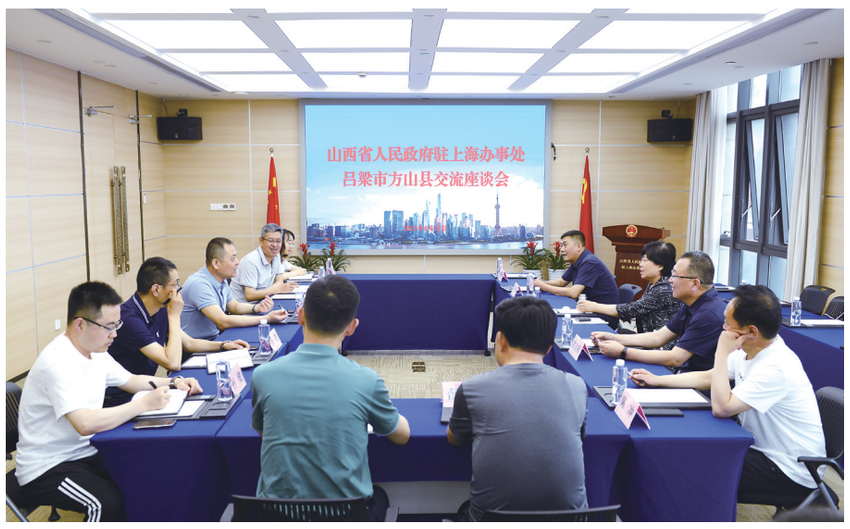

考察团拜访省政府驻上海办事处并座谈交流。 杨应平 摄

方山县2023年招商引智（上海）推介暨项目签约大会现场。 杨应平 摄

本报讯 在花城广州，考察了百万葵园农业文旅科技产业园区；在金融大都市的上海，考察了高科技、智能化的一批高新企业。6月11日至17日，方山县委书记周小云带队组成专门考察团，远赴广东省广州市和上海市开展招商引资考察活动，并专程拜访了省政府驻上海办事处。这是方山县认真贯彻落实全省全市经济工作会议精神，全方位推动贯彻落实全省招商引资大会精神，走出去招商引资、实地考察的一次务实之举，也是该县县委统战部、工商联招商专班发挥商会作用，以商招商的一次实践探索。

方山县委常委、方山生态文化旅游示范区党工委书记、管委会主任高文祥，方山县委常委、统战部长刘荣杰，方山生态文化旅游示范区管委会副主任陈冲及方山县委统战部、工商联招商专班、太原市方山商会等相关人员参加考察。

一周时间，考察团首先考察了香港百万葵园集团有限公司广州百万葵园农业文旅科技产业园区，后在省政府驻上海办事处的精心组织和各商会企业的周密安排下，考察了上海长江软件园、千北集团、中农信投（上海）供应链有限公司、蓝湾科创中心、上海国冕资产管理有限公司、上海建工园林集团、景域驴妈妈集团。每到一处，考察团都认真学习企业先进管理模式，积极寻找政企合作的契合点和突破口，大力推介“廉吏故里、康养胜地”的独特优势，收到了良好效果。

大家一致认为，广州百万葵园集休闲、游乐、康养为一体的“花”主题文化旅游度假综合体打造，为我们农文旅特色产业融合发展提供了特色样板；长江软件园以龙头企业牵引、产业联盟推动、强化延链补链、人才集聚保障，为我们进一步提升招商引资质效、加快人才引进指明了新路；上海市园林设计研究总院通过空间布局优化、主题场景塑造、服务设施完善等方式推进老旧街区旧貌换新颜，为我们城市更新开拓了发展思路；千北科技以科技赋能食品安全，全链条全方位守护“舌尖”安全，为我们发展绿色有机产品提供了方法对策；景域驴妈妈集团高端策划营销模式，给我们连接高端，打造文旅发展新业态、新模式找到了新答案……

在开阔了眼界，转变了思路，深化了友谊，达成了共识的基础上，17日，方山县在上海市粤海酒店举行了2023年招商引智（上海）推介暨项目签约大会，省政府驻上海办事处主任、长三角招商引资局局长张明应邀出席并讲话，上海市吕梁商会会长张志及上海市山西各市商会、企业家代表等70余人参加。

张明指出，乘八面来风，应众心企盼。方山此行，是一次合作之行，拓展拓宽双方互联互通渠道；是一次借力之行，借助上海这一平台，深度对接长三角市场。他相信，通过这次推介会的举办，将在广泛领域中营造更多合作机会。山西省人民政府驻上海办事处、山西省长三角招商局作为山西省在长三角地区的窗口阵地和桥梁纽带，将继续主动服务，全力支持方山与上海及长三角地区企业的交流对接，在畅通各层面交往渠道中共享合作成果，在加快建设现代化产业体系上共担重任，在服务全省高质量发展上共同提升。

周小云代表中共方山县委、方山县人民政府致答谢词。对考察期间省政府驻上海办事处、长三角招商局一丝不苟、不遗余力，各家企业精心准备、考虑周全，给予的大力支持和悉心帮助表示衷心感谢和诚挚谢意。周小云说，“相知无远近，万里尚为邻”，方山是一方充满生机和活力的投资热土，蓄势待发，机遇无限。当前，全县上下正牢记习近平总书记殷殷嘱托，锚定“全域旅游示范区”创建，深入推动生态、文化和旅游有机结合、深度融合，聚力打造宜居宜游宜养宜业的优良营地、共投共创共享共赢的发展福地。

周小云代表县委、县政府和全县十五万人民，真诚邀请参加推介会的各界朋友来方山观光旅游、考察洽谈、投资兴业；真诚希望与会企业能够发挥优势、深度参与、务实合作；期待各位介绍更多的朋友认识方山、投资方山、融入方山。周小云说，这次推介会，不仅是我们增进了解和友谊的纽带，更是我们推进交流与合作的起点，让我们共同努力，携手并进，共创美好未来，共享发展成果。“廉吏故里、康养胜地”——方山欢迎您！

高文祥在致推介词中指出，奋进中的方山生态文化旅游示范，期待与您共享战略机遇，期待与您共享富集资源，期待与您共享营商乐土。方山将心怀“梧桐树已栽，唯等凤凰来”的期盼，把各类人才作为最宝贵的财富，提供广阔的发展平台；将饱含“山海尚可倾，吐诺终不移”的真诚，严格兑现招商引资政策和项目落地承诺，绝不辜负任何一位企业家的期望；将充满“喜迎八方客，笑纳四海朋”的热情，把企业所需作为政府所向，拿出最优要素配置，助力来方企业做大做强。

刘荣杰主持大会。太原市方山商会会长高治龙，上海市吕梁商会会长张志，华东理工大学生物工程学院、生物反应器工程国家重点实验室生物药学实验室主任、教授、博士生导师马兴元，千北集团副总裁、投资发展部总经理、上海乐归网络科技有限公司执行董事陈鹏州等先后发言。

高文祥、刘荣杰分别代表中共方山县委、方山县人民政府，方山生态文化旅游示范区管委会与上海毅行四方体育集团有限公司、上海乐归网络科技有限公司、上海虎熠实业有限公司、上海千北信息科技有限公司、上海园林设计研究总院、上海驴妈妈旅游集团有限公司签订合作协议，形成意向投资12亿元。

此外，方山县工商联与上海市吕梁商会签订合作协议，与太原市方山商会签订委托招商协议。

会前，全体参会人员一同观看了方山宣传片《方山之约》《我和我爱的方山》。

（杨应平）

方山县在首届中国乡村医生公益大会上获多项殊荣

3个集体54名个人受表彰

本报讯 筑牢基层网底，助力健康中国。6月18日在北京会议中心举行的首届中国乡村医生公益大会上，方山县有3个集体54名个人获奖，受到了中国初级卫生保健基金会中西部振兴与发展办公室、中国国际投资促进会振兴与发展工作委员会、中国国际投资促进会智慧健康投资促进工作委员会和中国初级卫生保健基金会的表彰。其中，方山县人民政府被授予：大病不出县、行走的医院先进单位，方山县卫生健康和体育局被授予：大病不出县、行走的医院卫健标兵单位，方山县人民医院被授予：大病不出县、行走的医院突出贡献单位，呼鹏燕、郭文星被评为：大病不出县、行走的医院先进工作者，吴四荣等5名同志被评为：大病不出县、行走的医院健康守门人，李艳等47名乡村医生被评为：大病不出县、行走的医院好医生。

方山县副县长呼鹏燕带队参加大会，成为本次大会县级层面参加人数最多，获奖最多的县。作为典型代表，该县北武当镇韩庄村村医陈彦作了大会发言，并向中国初级卫生保健基金会赠送了200余名村民签名的感谢锦旗。

近年来，方山县树牢习近平总书记“人民至上、生命至上”理念，坚持以人民为中心的价值追求，紧紧围绕让老百姓在家门口享受到优质可及价廉的医疗卫生健康服务目标，多维发力，综合使力，2021年9月，在农工党中央联络工作委员会、中国初级卫生保健基金会中西部扶贫工作办公室、中国国际投资促进会扶贫与发展委员会的指导支持下，“行走的医院”项目落户方山达成合作协议。2022年9月8日项目正式启动运行。项目运行8个月来，累计远程会诊服务941人次，远程心电协诊1118人次，助诊包健康监测服务11041人次，检查项目42567人次。在初筛疾病、突发疾病远程救助指导、慢特病用药调整等方面收到了很好的惠民效果。据统计，项目运行以来，累计为患者免除会诊费用近30万元，节省检查费用、患者外出就医成本135万余元。（杨应平）

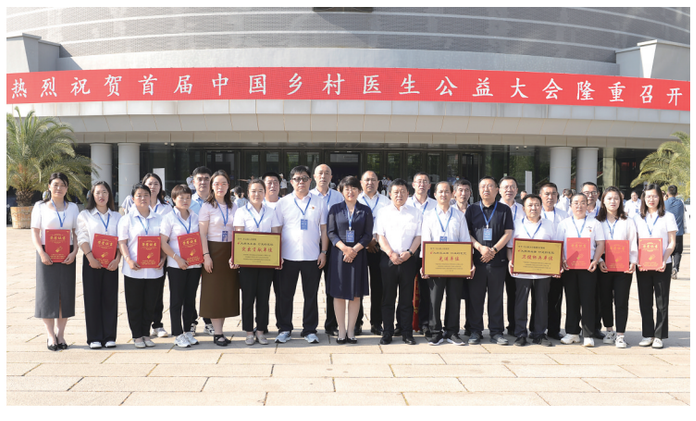

方山县参会人员在会场外合影留念。 杨应平 摄