树牢安全发展理念 守住安全生产底线

吕梁日报
2023年11月11日 星期六

经济专刊部主办 组版:张文慧 责编:惠爱宏 实习编辑:温宇晗 校对:刘挺 电子信箱:llrbjjb@163.com

乡村行·看振兴

村子『颜值』提升了

——临县车赶乡全面推进乡村振兴发展纪事

□ 刘建荣 王舒婷 刘瑨

“现在俺们村里变化很大,景色也很美,人们的生活水平也大大提高。”国庆时节,家住临县车赶乡神峪沟村79岁的李大爷逢人就高兴地说。今年以来,辖11个行政村、6145户16842口人的车赶乡,按照县委、县政府的安排部署,攻坚克难,对表抓整改,对标补短板,狠抓巩固拓展脱贫攻坚成果同乡村振兴有效衔接工作,紧紧聚焦“六大提升行动”,以整治“六乱”、抓好“六清”、推进“三改”为目标,大力开展人居环境整治,全乡巩固衔接和人居环境整治都取得明显成效。

乡村要振兴,产业必振兴。近年来,临县车赶乡高位统筹谋划,因地制宜施策,全方位、多角度大力推动产业发展,有效促进农民增收,助推乡村全面振兴。大力发展核桃产业,通过科技培训、品种改良等技术措施提质增效。目前,全乡核桃林种植面积25000余亩,成为了享誉吕梁山的“核桃之乡”。如今,全乡年仅核桃收入就可突破1000万元,一颗颗小小的核桃在车赶乡群众手中成为了一个个发家致富的“金蛋蛋”。大力发展劳务产业,乡里建立了为农民工维权的法律服务站,依托入驻车赶的晋煤太钢、西山煤电等大企业,政府积极与企业沟通协调,方便当地群众在家门口就业,解决了500余个岗位。除此之外,全乡有6000人常年在外出务工,人均年收入可达4万余元。大力发展养殖产业,全乡养殖存栏猪20000余头、鸡达50000余只,全乡养殖产业年收入达2000余万元。恒泰养殖专业合作社建起万头养猪场,年出栏达2万头,年收入达1000余万元。

乡村要振兴,环境必改善。“党建引领、典型带动。乡党委每周召开工作调度例会,以会代训,宣讲农村环境整治的必要性、紧迫性,统一思想,强化责任。”车赶乡党委书记柔卫峰介绍说,全乡大力开展人居环境整治工作,充分发挥党组织和党员先锋带头作用,实行“干部包片、党员包户”的网格包联制度,形成“支部引领、党员带头、群众参与”的良好氛围。钟底村村民胡缠富主动组织村民对钟张公路沿线各村墙壁上的乱贴乱画进行了彻底清理,每天起早贪黑穿梭在公路沿线,以实际行动带动各村村民积极参与到了全乡人居环境整治工作。

一线指挥、重点突破。书记乡长及班子成员坚持一线入村指挥,深入街头巷尾找问题、定方法、抓落实,为人居环境整治提升规划“路线图”,完善“责任表”,排好“时间线”。乡长高杰说,全乡以车赶村、杜家沟村为重点示范村,以点带面,统筹推进,组织各村干部实地观摩,学习借鉴。同时,紧盯薄弱环节,对各村长期顽固垃圾点位,重点攻坚,采取机械和人工齐上马方式,彻底进行大清理、大整治,从而带动全乡人居环境整治顺利开局、稳步推进。

对标提升、亮化美化;定期考核、严格奖惩。坚持“周检查、周调度、周评比”制度,每周评比“三好村”和“三差村”,连续两次被评为“三差村”的,乡纪委对支部书记进行约谈;连续三次被评为“三差村”的支部书记予以免职。一系列有效举措,大大提高了全乡干部群众大搞人居环境整治的积极性,全乡着力提升村级“颜值”,从亮化到绿化美化,实现了村庄整洁、环境优美。据统计,截至10月底,该乡累计整治“六乱”801处,倾倒垃圾616吨;清理生活污水、沟渠水体22处,清理积存垃圾217吨,清理废弃杂物105吨,清理老旧危房和残垣断壁5处。同时,在钟张公路沿线、各村村道补植各种树木500余株,粉刷墙面2万平方米。

“下一步,我们乡针对存在问题和不足,认真采取措施逐一整改落实,持续狠抓巩固衔接工作,坚决打赢农村人居环境整治工作持久战,建设美丽幸福的新车赶。”乡党委书记柔卫峰说。

我市健全完善乡村治理体系助推乡村全面振兴

本报讯(记者 刘子璇) 金秋时节,走进方山县圪洞镇庄上村,只见一幢幢民居错落有致地分布在村庄硬化道路两侧,村民房前屋后种满了花草树木,所到之处干净整洁,整个村庄宁静美丽。庄上村党支部书记、村委会主任严海平说,这些变化都源于村党支部的带动和乡村治理的完善。

近年来,我市坚持把乡村治理工作放在重要位置,以问题导向、服务群众、区域特色、改革创新为出发点,全面推进乡村治理工作体系建设,助力巩固拓展脱贫攻坚成果同乡村振兴有效衔接工作。

强化农村基层党组织政治功能和组织功能。坚持大抓基层的鲜明导向,强化县级党委抓乡促村责任,深化抓党建促基层治理能力提升专项行动。对乡镇党委书记、农村“领头雁”、农村党员干部分期分批开展集中培训,举办到村任职大学生业务能力提升专题培训班。强化村党组织对网格治理工作的领导,推动安全员、防疫员、护林员等工作力量整合,优先选任村“两委”干部担任网格员,实现“一网通管、一网通办”,提高网格管理、服务能力和信息化水平。实行村党组织书记星级化管理,探索农村党员积分制管理,激励农村党员发挥先锋模范作用。派强用好驻村第一书记和工作队,开展“大培训、大走访、大宣传、大服务、大比武”行动,提升业务素质和帮扶能力。紧盯资金项目、政策落实、干部作风等重点,持续开展乡村振兴领域腐败和作风问题整治。加强对基层监督力量、村级监督工作的领导和指导,加强对“三员合一”人员培训、管理、考核,推动基层纪检监察组织与村(居)务监督委员会有效衔接,强化对村干部特别是“一肩挑”干部全方位管理和经常性监督。

提升乡村治理效能。坚持以党建引领乡村治理,强化县乡村三级治理体系功能,压实县级责任,推动乡镇扩权赋能,夯实村级基础。健全完善县级领导包乡镇担任“乡镇第一书记”、乡镇干部包村联户、村干部经常入户走访等制度,实现县级干部定期现场办公、乡镇干部包联全覆盖、村干部“四必到”“四必访”。严格落实“四议两公开”制度,推行百姓说事议事机制。加强乡村法治教育和法律服务,实施“法律明白人”培养工程,深入开展“民主法治示范村(社区)”创建。开展“枫桥式”司法所创建工作,开展矛盾纠纷“大排查、大化解”工作,助推法治化营商环境建设。逐步推广积分制、清单制、数字化、接诉即办等务实管用的治理方式,提升基层自治组织服务能力和水平。推进农村扫黑除恶常态化,开展打击整治农村赌博违法犯罪专项行动,依法严厉打击侵害农村妇女儿童权利的违法犯罪行为。深化乡村治理体系建设试点,组织开展乡村治理试点示范创建。

加强农村精神文明建设。践行社会主义核心价值观,实施“吕梁精神”进农村工程,持续开展“听党话、感党恩、跟党走”宣传教育活动,注重发挥党员干部在乡风文明建设中以身作则、率先垂范作用。深化农村群众性精神文明创建,开展文明村镇、文明家庭创建,办好“农民丰收节”吕梁系列活动,支持乡村自办群众性文化活动。实施农耕文化传承保护工程,加强乡村文物、非遗传承保护和利用力度,深入挖掘、创新保护传承优秀传统乡土文化。引深移风易俗工作成果,扎实开展高价彩礼、大操大办等重点领域突出问题专项治理,引导群众争当移风易俗的倡导者和践行者,树立良好乡风。

11月8日,吕梁市消防救援支队在世纪广场举行了主题为“预防为主,生命至上”消防安全宣传活动。

活动中广泛普及防灾、减灾、救灾和应急避险知识,张贴悬挂消防标语横幅、海报,向过往群众发放消防宣传资料,面对面讲解消防知识。

通过宣传活动,积极引导社会各界更加关心支持消防救援队伍建设,自觉参与消防工作,积极营造全社会关注消防、支持消防、参与消防的浓厚氛围,为服务保障吕梁高质量发展创造良好的消防安全环境。

记者 张文慧 摄

刀砌砖垒展技能 毫厘之间决胜负

——第四届吕梁职业技能大赛瓷砖贴面赛项侧记

□ 本报记者 高茜

拌砂浆、量墙面、磨边角,切割机的声音此起彼伏,7名忙碌的身影手持工具上下纷飞,在瓷砖、砂浆桶旁来回忙碌,细心用卷尺和平衡尺丈量着墙面的横平竖直。这并不是某个工地的施工现场,而是10月28日在吕梁市市政设施维护中心火热进行的第四届吕梁职业技能大赛瓷砖贴面赛项的现场。

在当天下午的比赛中,7名参赛选手需要在8小时内完成带有艺术字“山西”字样的一面立体墙面镶贴,包括瓷砖切割、镶贴、嵌缝等。

这项目难度如何?该如何才能更好地呈现这个图案?项目裁判长介绍,这个艺术字形状类似于古城楼,要凸起前面3厘米才会更加美观。

“这个项目不允许误差。”裁判长介绍,零误差是满分,每1毫米的误差要扣0.5分,“只要有1厘米的误差,这个评分点就为0分了。”据裁判长介绍,此次瓷砖贴面项目主要是评比参赛选手的识图、放样、切割技术和瓷砖贴面技术,除了尺寸,还包括观感体验、平整度、垂直度、美观度等。

高手过招,毫厘之间决胜负,选手们都不敢懈怠,纷纷使出浑身解数,拿出最好手艺,展示高超技能,激烈角逐拼搏。

“每个图形都有精准的尺寸,弧线必须光滑,一块砖就有好几个尺寸。”年纪不大的选手刘星星一边贴面,一边跟记者说。切割瓷砖近百次,贴片缝隙不能超过2毫米,这绝对影响贴面平整度、垂直度、水平度。刀砌砖垒,一气呵成,方寸之间,毫米必争。

“贴完后,技术好不好一看就知道,是否横平竖直,是否颜色漂亮。”裁判长说,可以通过切割水平、操作熟练度等方面看出选手的水平如何,“可看看选手贴上去的操作,是怎样去控制瓷砖水平、垂直、平整的。”

一泥铲一小锤,一标尺一把刀,参赛选手们心记要领有条不紊地展现技能,干净利落、动作娴熟。本次大赛集结了全市17名优秀工匠参与,下午5时左右,大家基本进入尾声,十分精细地做着最后的收尾工作。

“通过这个平台竞技交流,我知道了自己的差距在哪,以后我会在这个铺贴领域不断挑战自己,突破自己,提升自己。”参赛选手高艳龙说。

砌筑、瓷砖贴面建筑对大家来说并不陌生,但技能精英们通过日复一日的训练,不断锤炼技能,让这些看起来普通得不能再普通的项目,变得让人惊叹,这些项目刷新了人们对技能的认识和对“精确”一词的理解,更让所有人见识到了“能工巧匠”精湛的施工技艺。

聚焦 技能筑梦想 建功新时代
第四届吕梁职业技能大赛

汾阳供电公司

争当帮扶“先行官” 充足振兴“满格电”

本报讯(记者 刘少伟 通讯员 王晋鹏 尤继权) 今年以来,国网汾阳市供电公司深入贯彻落实乡村振兴战略,积极发挥自身独特的资源优势和专业能力,矢志不渝地践行中央企业的政治责任和社会责任,持之以恒地在宣柴堡村开展定点帮扶工作,为推动乡村振兴作出电力行业的贡献。

民族要复兴,乡村必振兴。党的二十大报告中提出“全面推进乡村振兴”。乡村振兴已成为我国构建新发展格局、推动高质量发展的重要组成部分。以贯彻落实党的二十大精神为契机,国网汾阳市供电公司充分发挥电力企业优势,在定点帮扶村——宣柴堡村累计投入资金二百余万元,先后新建或改造农网线路4.9公里,改造接户电缆2.61公里,变压器增容400KVA。通过技术升级改造村级电网、安装分布式电源等措施,进一步提高了村民用电保障能力和服务水平,有效改善了村民生产生活环境。并组建了共产党员服务队,深入村子开展调研,充分了解村民在发展过程中遇到的困难与需求。在此基础上,针对性开展了一系列帮扶活动,推动了该村畜牧业、农产品再加工等产业发展,壮大了村集体经济,提升了村民收入。

据悉,为进一步做好定点帮扶工作,国网汾阳市供电公司将全面落实国有企业“三大责任”,不断创新工作方式,加大帮扶力度,切实当好乡村振兴的电力“先行官”,努力为实现乡村振兴的目标贡献更大的力量。

再接再厉抓好灾后恢复重建 确保广大人民群众安居乐业温暖过冬

(上接1版) 经过各方面共同努力,所有灾区学校都按时开学了,看到孩子们幸福的笑容,很踏实很欣慰。你们学校在这次防汛抗洪中成功避险,而且很好发挥了“安全岛”作用,要用好这一生动教材,开展安全教育,提升孩子们的安全意识和避险能力。这次抗洪救灾孩子们会终生难忘,要让他们学会感恩、立下志向,做社会主义事业的建设者和接班人。

学校操场上,习近平亲切慰问了因公牺牲烈士家属和参与防汛抗洪救灾的基层党员干部群众、消防及应急救援人员、国企职工、志愿者代表等。习近平说,在这场抗洪抢险救灾斗争中,基层党员干部冲锋在前、勇于担当,人民解放军、武警部队官兵、消防救援队伍指战员挺身而出、向险前行,国有企业职工闻“汛”而动、紧急驰援,社会各界和志愿者积极参与、奉献爱心,书写了洪水无情人有情的人间大爱,展现了社会主义制度一方有难、八方支援的显著优势和全国人民万众一心、同舟共济的奋斗精神,涌现出许多感人故事。多名党员干部在抗洪抢险中牺牲,我们要永远怀念他们,大力宣扬他们的英勇事迹,有关方面要关心照顾好他们的家人。

临近中午,习近平来到妙峰山镇水峪嘴村考察。在村口河边平台,习近平听取该村情况介绍,随后步行察看村容村貌,了解基础设施恢复建设提升等情况。习近平指出,大涝大灾之后,务必大建大治,大幅度提高水利设施、防汛设施水平。要坚持以人民为中心,着眼长远、科学规划,把恢复重建与推动高质量发展、推进韧性城市建设、推进乡村振兴、推进生态文明建设等紧密结合起来,有针对性地采取措施,全面提升防灾减灾救灾能力。特别要完善城乡基层应急管理组织体系,提升基层防灾避险和自救互救能力。

在村民李盟家,习近平详细询问房屋受损、修缮支出、取暖等情况。习近平表示,确保受灾群众安全温暖过冬是一项硬任务。北方冬季长,山里冬天尤其冷,取暖工作务必落实落细,做到每家每户。对已经完成房屋修缮加固或重建、具备入住条件的受灾户,要指导帮助他们落实冬季取暖。对尚未完成房屋重建的受灾户,要通过投亲靠友、租房、政府安置等方式,确保他们温暖过冬。

离开村子时,当地群众热情欢送总书记。习近平对大家说,我心里一直惦念着灾区的人民群众。共产党是为人民服务的党,永远把老百姓放在心中最高位置,无论是抢险救灾还是灾后恢复重建,都会全力以赴。希望乡亲们坚定信心,努力把家园建设得更加美好。

今年汛期,保定涿州市遭遇特大洪涝灾害,目前已基本恢复正常生产生活秩序。10日下午,习近平来到双塔街道永济秀园小区。他首先走进小区门口的药店、超市,向商户详细询问经营恢复情况,接着来到小区热力站,了解供暖设施运行情况。习近平表示,经历这场大灾,居民和一些生产经营单位损失不少,各级党委和政府要多措并举,努力帮助受灾群众和企业、商户渡过难关。城市恢复重建要做好防灾减灾论证规划,充分考虑避险避灾,留出行洪通道和泄洪区、滞洪区,更新排水管网等基础设施,提升城市运行保障能力。

习近平走进居民董彩英家看望慰问,详细询问洪水水位、应急居住、家具家电更新、供暖、相关补助等情况。董彩英告诉总书记,在党员干部帮助下,房子已完成清理修缮并入住,温暖过冬没问题。习近平强调,城市灾后恢复重建,首要的是家家户户生活和社区居住环境的恢复。要查漏补缺,把工作进一步做细做实,基层组织、党员干部、街坊邻里、各方面专业力量和志愿者要一起努力。

离开小区时,习近平同小区居民亲切交流。习近平对大家说,涿州的这次灾情很重,那时我每天都关注着你们这里的情况,很是挂念大家。今天看到市政公共服务设施已恢复正常运转,大家的生活也已基本恢复正常,心里踏实了很多。风雨之后见彩虹。在党中央坚强领导下,只要大家齐心协力,就一定能够过上更加美好的生活。第二批主题教育正在深入开展,灾区各级党组织要把主题教育与灾后恢复重建紧密结合起来,大力弘扬抗洪救灾精神,充分发挥基层党组织战斗堡垒作用和党员干部先锋模范作用,用恢复重建成果和人民群众满意度来检验主题教育的成效。

刁窝镇万全庄村位于兰沟洼蓄滞洪区,今年汛期全村311户全部受灾。习近平仔细察看村道、房屋等恢复重建情况。他走进房屋重建施工现场,询问受灾损失、施工进展、租房过渡等情况,勉励他们团结一心,共渡难关,重建和美乡村。

村民杨佩然家房屋受损较轻,已加固修缮完成并入住。习近平走进杨佩然家里,了解他们的家庭收入、修缮花销、生产恢复等情况。习近平指出,房屋修缮加固重建,是灾后恢复重建的头等大事。现在看,修缮、加固的任务已基本完成,任务最重、难度最大的还是重建。对重建户,各级党委和政府要格外关心,过渡期有特殊困难、自身无法解决居住问题的,要给予适当安置。要采取切实有效措施,防止因灾返贫。

临别时,村民们高声向总书记问好。习近平对大家说,面对历史罕见的洪灾,乡亲们遭受了很大的损失,我向大家表示慰问!各级党委和政府正在多方采取措施,扎实推进灾后恢复重建。希望乡亲们自力更生、艰苦奋斗,用自己的勤劳双手,加快恢复重建、推进乡村振兴。

习近平还走进村边农田,察看冬小麦和大白菜长势。他指出,农业生产是灾后恢复重建的重要方面,不仅直接关系家家户户的收入,也关系国家粮食安全。要继续抓紧修复灾毁农田和农业设施,加大农资供应保障力度,加强农技指导,组织安排好今冬明春的农业生产,争取明年有个好收成。

白沟河是大清河流域一条骨干行洪河道。习近平来到白沟河治理工程(涿州段),察看工程进展,听取河北省灾后重建重大水利工程情况汇报。习近平指出,京津冀水系相连,防汛抗洪是一盘棋,要深入研究推进京津冀地区防洪工程体系建设。坚持系统观念,统筹流域和区域,处理好上下游、左右岸、干支流关系,科学布局水库、河道、堤防、蓄滞洪区等的功能建设,整体提高京津冀地区的防洪能力。

堤坝上,习近平亲切看望慰问水利工程建设人员和曾经参加涿州抗洪救援的解放军和武警部队官兵、民兵预备役人员、消防救援队伍等方面的代表。他说,这次抗洪救灾,各方面力量与广大人民群众风雨同舟,共同构筑起防汛救灾、守护家园的坚固防线,充分展现了我们党和国家的强大政治优势。人民群众感谢你们,党和政府感谢你们!

返回北京前,习近平对陪同人员和当地干部说,在党中央的正确决策部署下,各级各方面采取有力有效措施,把百年一遇的洪涝灾害损失降到了最低。灾后恢复重建涉及范围广,工程项目多,资金投入大。最近中央决定增发1万亿元国债,用于支持灾后恢复重建和提升防灾减灾救灾能力的项目建设。各级党委和政府、各有关部门要坚持求真务实、科学规划、合理布局,把资金用到刀刃上,高质量推进项目建设,把各项工程建设成为民心工程、优质工程、廉洁工程。

中共中央政治局常委、中央办公厅主任蔡奇陪同考察。

何卫东参加有关活动,中央和国家机关有关部门负责同志陪同考察。

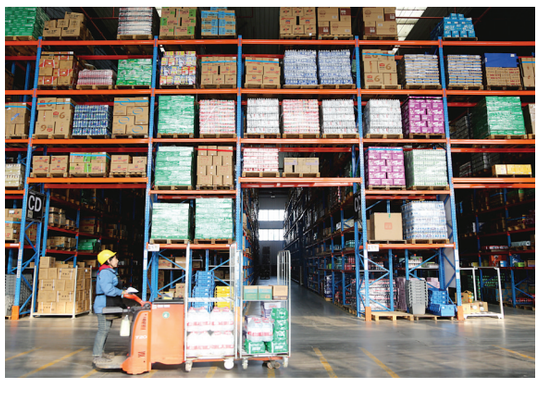

江苏省连云港市连云区一家电商物流仓库,工作人员在转运货物。

临近“双十一”,生产企业开足马力、备足货源,物流企业腾仓扩容、增强运力,迎接“双十一”购物高峰。

据新华社发(王春 摄)